

غرفة العمليات الوطنية لإدارة الكوارث

وقت صدور التقرير: 10:30

تقرير رقم: 241

التاريخ: السبت 14 تشرين الثاني 2020

الجديد في التقرير:

- مخالقات قرار وزارة الداخلية والبلديات رقم 1432 تاريخ 2020/11/12.
- قرار صادر عن وزارة الداخلية رقم 1432 بتاريخ 2020/11/12 يتعلق بتطبيق قرار المجلس الأعلى للدفاع بالإقفال لمواجهة ارتفاع إصابات كورونا اعتباراً من 2020/11/14 لغاية 2020/11/30.

59,045 حالة شفاء		806 حالة وفاة		104,267 مجموع الإصابات منذ 21 شباط 2020		1,660 حالة جديدة	
1,352 حالة شفاء جديدة		10 حالات وفاة جديدة		2,586 وافدين		101,681 مقيمين	
845 حالة استشفاء				44,416 حالة نشطة		1,574 حالة في القطاع الصحي	
126 حالة على التنفس الاصطناعي		3 حالات جديدة في العناية المركزة		310 حالات في العناية المركزة		535 حالة استشفاء متوسطة	
43,571 حالة في العزل المنزلي				14 حالة جديدة في القطاع الصحي		109 الحالات المكررة	
14.7% نسبة الفحوصات الإيجابية				1,344,125 فحص كورونا منذ 21 شباط 2020			
824 فحوصات للوافدين عبر المطار والمعابر الحدودية		13,074 فحوصات للمقيمين خلال 24 ساعة المنصرمة					



الواقع اللبناني في لبنان مقارنة بالعالم

54,082,646	104,267	النسبة الإجمالية
1,314,389	806	عدد الوفيات
2.43 %	0.77 %	نسبة الوفيات
37,693,734	59,045	عدد حالات الشفاء

المراجع: المعلومات الصادرة عن وزارة الصحة العامة

توزع الحالات النشطة حسب الأفضية

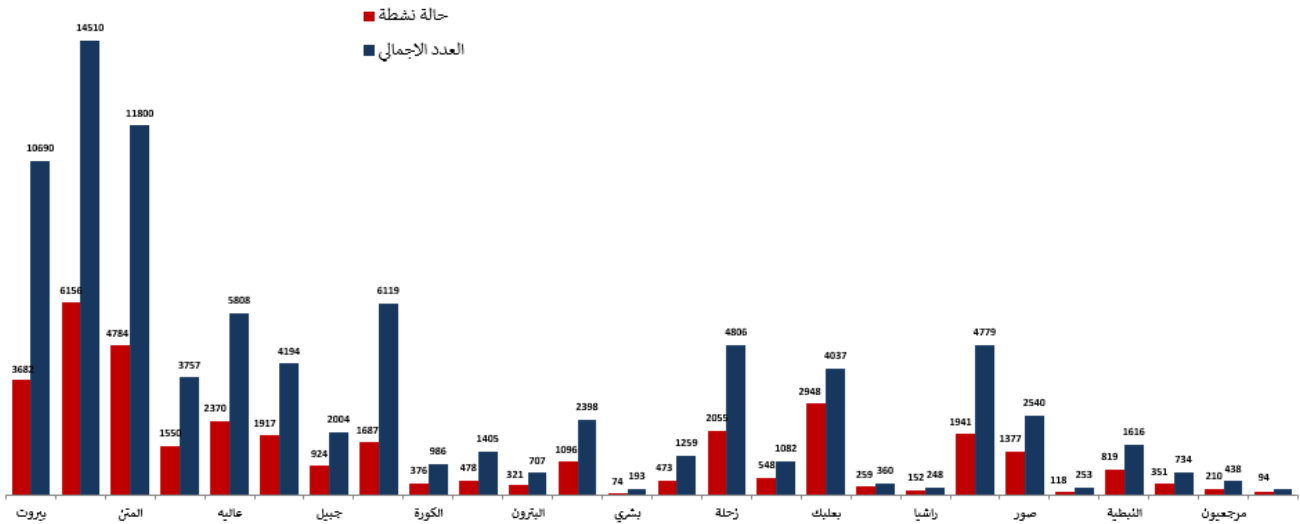

المراجع: المعلومات الصادرة عن وزارة الصحة العامة

توزع الحالات النشطة

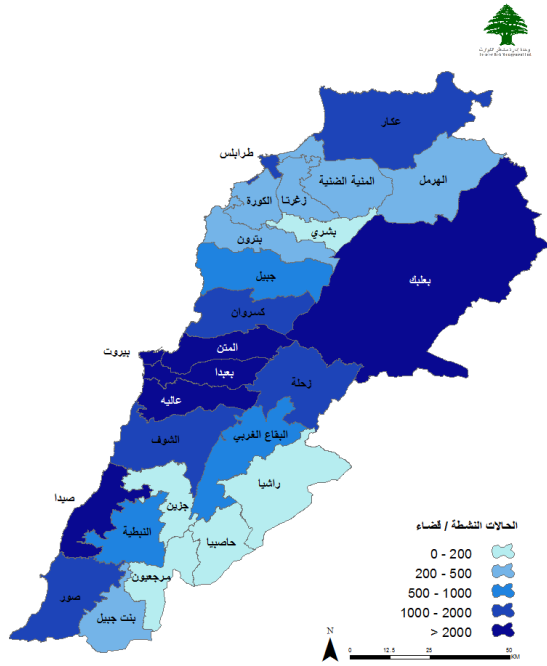

توزع الحالات الإجمالية

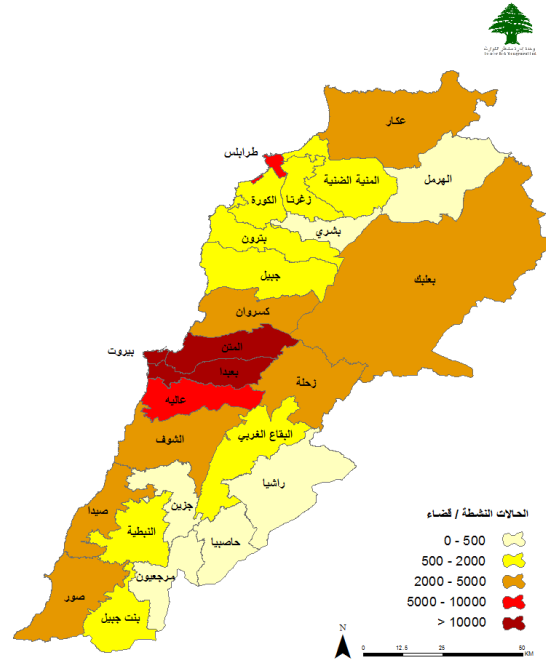

توزع حالات الوفاة

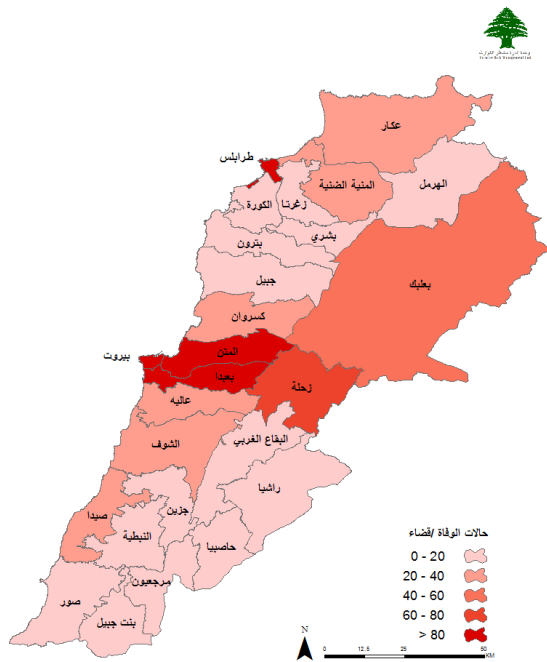

توزع حالات الشفاء

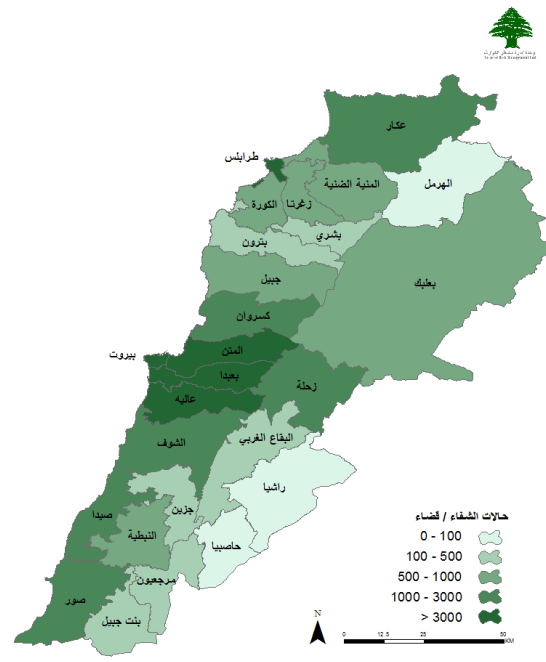

المراجع: المعلومات الصادرة عن وزارة الصحة العامة

يمكن الاطلاع على التقرير وكافة التعاميم الرسمية الصادرة على الرابط: <http://drm.pcm.gov.lb>

أو عبر وسائل التواصل الاجتماعي @DRM_Lebanon

توزع الحالات اليومية حسب البلديات

بيروت	144	بعيدا	261	المتن	199	الشوف	43	كسروان	59	طرابلس	62
عين المرسية	2	الشيح	17	برج حمود	10	الدامور	1	صربا	1	الزيتون	10
راس بيروت	1	الجناح	8	النبع	2	السعديات	3	كسليك	1	باب الرمل	1
قريطم	1	الأوزاعي	12	سن الفيل	5	حارة الناصم	1	ذوق مكابيل	8	التل	7
الروشه	3	بنر حسن	1	حرس ثابت	4	شحيم	4	غدير	4	القبعة	10
الحمرا	8	محطة صغير	1	جسر الباشا	2	داريا	2	ذوق مصبح	6	الزاهرية	3
عين التينة	1	الغبيري	18	جديدة المتن	10	كترمايا	1	أنونيس	1	بساتين طرابلس	4
المصيطبة	3	عين الرمانة	16	اليوشرية	4	سبلين	2	حارة صخر	2	الميناء I	5
مار الياس	2	فرن الشباك	1	الدورة	2	برجين	1	ساحل علما	4	بداوي	5
تلة الخياط	3	حارة حريك	36	الروضة	5	برجا	15	أنما والدقه	3	مدينة الجديدة	2
الظريف	9	الليلكي	9	سد اليوشرية	4	الجبة	2	الصفرا	1	قيد التحقق	15
المزرعة	15	برج البراجنة	36	السيثيه	10	وادي الزينة	1	النوار	3	جبيل	24
برج أبي حيدر	1	المريجة	10	دير مار روكز	3	بسابيا	1	العقيبة	1	جبيل	4
البيسط الفوقا	3	تحويطة الغدير	5	الدكوانة	22	السقائبة	1	عجلتون	2	مستبنا	1
العاملية	1	المكلس	10	المكلس	3	كفر حيم	1	بلونة	1	بلاط	3
الملعب البلدي	1	الحازمية	3	أنطلياس	6	عين زحلنا	1	السهيلة	2	إده	2
الطريق الجديدة	14	الفياضية	1	جل النيب	10	بعلقين	4	عين الزحانة	1	عمشيت	2
راس النبع	16	الليزة	1	النقاش	2	جباغ	1	غزير	2	حالات	2
البيسط التحتا	6	الحدث	34	الزلقا	7	الباروك	1	كفر حباب	4	قيدار	1
الجويتاوي	5	بطشاي	1	بياقوت	9	عكار	37	برج الفتوح	1	حصرايل	1
الأشرفية	30	مرداشة	1	الضبية	8	حلبا	4	دلينا	1	نهر ابراهيم	2
العذلية	1	الليوزة	1	مزرعة دير عوكر	1	مينايرة	1	بطحا	1	كفر	1
قيد التحقق	18	الجمهور	1	المنصورية	13	برج العرب	1	الكفور	1	حيوب	1
عاليه	106	كفر شيما	4	الديشونية	1	كفر حره	2	بزار	1	حصارات	1
شويات العمروسية	4	وادي شرور العليا	1	الفتار	7	شكوف	1	درعون	1	صورت	1
حي السلم	23	بسابيا	1	عين سعادة	6	عكار العتيقه	2	فيطرون	1	بخجاز	1
خلدة	7	العبايدية	2	رومييه	2	حوشب	1	رعشيين	1	قيد التحقق	1
شويات الامراء	31	شهور العبايدية	1	مجنوب	1	تل معين	1	بقتوتا	1	زحلة	119
عروم	7	شويت	2	بصاليه	2	عين النلبه	1	عين النلبه	1	حوش الزراعنة	1
بشامون	7	القصبية	1	نابيه	1	نهر الباراد	1	فاريا	1	الراسية	2
لبيل	1	الكنيسة	1	المطيلب	2	عبدة	2	قيد التحقق	1	المعلقة	5
بداون	1	حماما	9	الرابيه	1	حويش	1	بعلبك	186	كرك نوح	5
بسوس	1	الشيابية	2	الريوة	1	قبعيت	1	بعلبك	52	معلقة أراضي	1
عاليه	5	فالو غا	2	بيت الشعار	4	حرار	1	شراونة	1	حوش الامراء	6
الكحالة	2	قرنايل	1	ديك المحدي	1	مشش	1	عين بورضاي	1	اراضي	1
القماطية	1	جوار الحوز	1	عين عار	1	وادي الجاموس	1	دورس	17	تل شيحا	1
عين الزمانة	2	قيد التحقق	10	مزرعة يشوع	2	سندبانة المجدل	1	إيعات	1	مار الياس	2
مجدليا	2	الكورة	11	زكريت	1	مشتي حمود	1	حوش تل صفيه	1	قرزل	5
عينب	1	أميون	1	بكتيا	2	عديمون	1	نحله	6	أبلح	2
عبيه	1	دار بعثتار	1	بيت شباب	3	مجدلون	1	مجدلون	2	نيحا	2
يحمون الضيعة	1	كوسيا	1	عين علق	2	أكروم	2	سعيدني	1	كسارا	7
شانيه	2	بنورتج	1	قرنة الحمرا	1	قيد التحقق	9	حدث بعلبك	1	شثورا	1
مجدل بعنا	1	كفريا	1	برمانا	2	صيدا	55	فأكهة	1	مكسة	1
صوفر	2	دده	2	بعبدات	1	صيدا القديمة	20	عين بعلبك حارة الشمالية	1	تعلبايا	3
ريسات صوفر	1	ضهر العين	1	بيت مري	2	هلاية	3	جبولة	1	جديتا	3
قيد التحقق	3	قيد التحقق	3	بولونيا	1	حارة صيدا	3	نبي عثمان	2	تعليل	1
البقاع الغربي	22	زغرنا	36	عيطورة	4	ميه وميه	1	عرسال	18	قب الياس	2
مشغرة	2	زغرنا	10	بتغرين	2	عبرا	3	لبوة	1	مريجات	1
عين زبدة	1	كفر دلاقوس	2	مار موسى الدوار	1	قريه	1	توفيقيه	1	بر الياس	5
خرية قنقار	3	كفر حاتا	1	قيد التحقق	5	بسطا	1	نيحا الدموم	1	عنجر - حوش موس	2
عانا	1	حرف - أرده	2	بشري	1	عين الدلب	1	نيحا المحفارة	1	وقف - عنجر	1
ميدون	1	مجدليا	2	عديين	2	غازية	2	شعت	2	مجدل عنجر	26
لالا	1	علما	5	المنية الضنية	11	معدنشة	1	يونين	1	رياق	9
كامد اللوز	3	عقبة - علما	3	برج اليهودية	6	خرايب	3	بنذليل	1	علي النهري	8
غزة	3	كفر زينا	3	نبي يوشع	1	مزرعة كثرية الرز	1	قصر نيا	1	حوش الغنم	1
قرعون	4	عرجس	2	مفيه	2	زرارية	5	تمنين الفوقا	2	كفر زيد	6
المرج	3	إهدن	1	بقرصونة	1	عدلون	1	حوش الرفافة	2	فاعور	1
الهرمل	6	مرياطا	2	سفيرة	2	صرفند	2	تمنين التحتا	2	قيد التحقق	8
هرمل	4	قيد التحقق	2	عزقي	1	بيسارية	2	شمسطار	5		
قيد التحقق	2	البترون	12	صور	37	سكسكية	3	حوش النبي	1		
راشيا	5	بترون	4	صور	8	مروانية	2	حوش سنيد	3	قيد التحقق	160
راشيا الوادي	2	كفر عبيدا	2	الرشيدية	4	عتوسية	1	طاريا	7		
ضهر الاحمر	1	شكا	4	برج الشمالي	7	مزرعة المصليح	1	سر عين التحتا	1		
بيرة	1	جران البترون	1	بقتوليه	2	قيد التحقق	2	سر عين الفوقا	3		
قيد التحقق	1	راس نحاش	1	دير قاتون العين	1	مرجميون	13	حزين	1		
جزين	9	النبطية	29	سماعية	2	بلاط	1	خضمر	3		
تعيد	3	مزرعة كفر جوز	4	وادي جيلو	1	قليعة	5	سفري	1		
مراح الحباس	1	كفر رمان	3	دير اعص	1	خيام	1	نبي شيت	5		
بيصور	2	حيوش	3	بازورية	2	كفر كلا	1	حور تولا	3		
لبعا	1	كفور	1	أرزون	1	طيبة	1	بريتال	6		
قيد التحقق	2	عرب صالم	1	رمادية	1	قيرخا	2	خريبة	3		
بنت جبيل	10	زفتا	1	طير فليسبه	1	قطرة	1	مزرعة بيت مشيك	2		
بنت جبيل	2	دير الزهراني	1	بدياس	1	مجدل سلم	1	بوداي	6		
رميش	2	حاروف	1	شبريحا	1	حاصبيا	3	قيد التحقق	14		
صفد البطيخ	1	دوير	1	برج رخال	1	حاصبيا	2				
قلويه	1	قصيبة	1	شمع	1	قيد التحقق	1				
برج قلوبه	2	أرون	1	بياضة	1						
بيت ليف	2	كفر صير	2	قيد التحقق	1						
		صير الغربية	1								
		قيد التحقق	8								

المنصة الالكترونية لقياس مستوى خطر انتشار فيروس كورونا المستجد حسب الأفضية

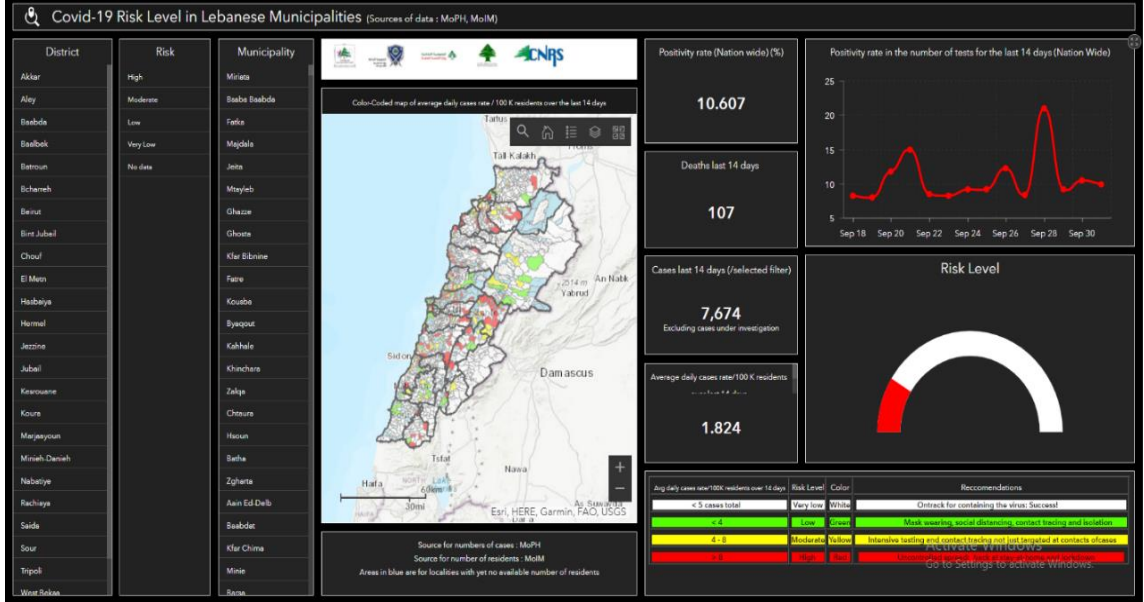

المراجع: المعلومات الصادرة عن وزارة الصحة العامة، وزارة الداخلية والبلديات، لجنة متابعة التدابير والإجراءات الوقائية لمواجهة فيروس كورونا

تتيح هذه المنصة التفاعلية معرفة مستوى خطر انتشار فيروس كورونا حسب الأفضية بناء على عدد الحالات المسجلة يومياً وعدد السكان في كل قضاء. للمزيد من المعلومات بشكل يومي، يمكن الدخول على الرابط التالي:

<https://bit.ly/DRM-RiskLevelInMunicipalities>

المنصة الالكترونية لتتبع التزام القطاعات في إجراءات التبئة العامة

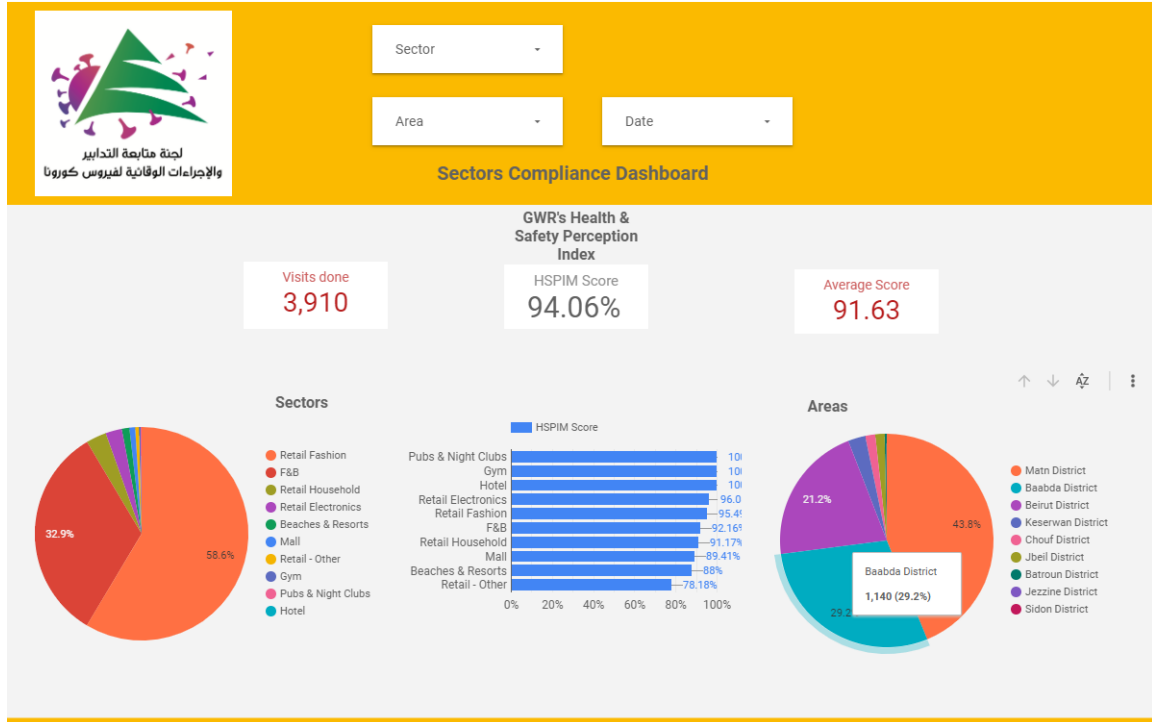

بناء على التوصية الصادرة عن اللجنة الوطنية لمتابعة الإجراءات والتدابير الوقائية لمواجهة فيروس كورونا لفتح كافة القطاعات شرط الالتزام بتطبيق إجراءات التبئة العامة (المسافة الآمنة، وضع الكمامة، وتعقيم اليدين)، تم إنشاء منصة الكترونية خاصة تتيح مراقبة وقياس نسبة الالتزام من قبل مختلف القطاعات بشكل مستمر. يمكن الاطلاع على النتائج التفصيلية اليومية على الرابط التالي:

<http://bit.ly/covidsectordata>

يمكن الاطلاع على التقرير وكافة النعام الرسمية الصادرة على الرابط: <http://drm.pcm.gov.lb>

أو عبر وسائل التواصل الاجتماعي @DRM_Lebanon

نسبة إشغال مراكز العزل للحالات المصابة بفيروس كورونا

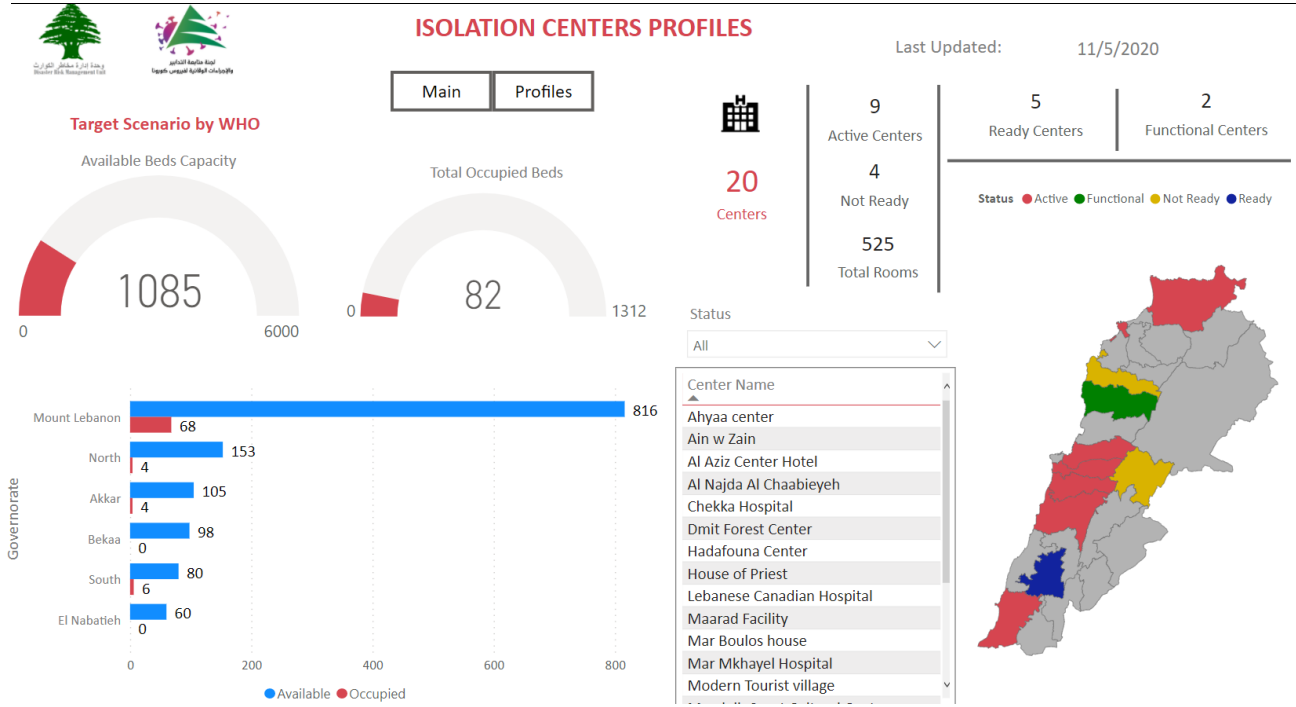

للمزيد من المعلومات حول توزع مراكز العزل ونسبة إشغالها، الدخول على الرابط التالي: <http://bit.ly/DRM-IsolationCentersProfiles>

ملاحظة: تم تجهيز هذه المراكز بالتعاون بين اللجنة الوطنية لمتابعة التدابير والإجراءات الوقائية لمواجهة فيروس كورونا والمحافظين والبلديات، برنامج الأمم المتحدة الإنمائي، منظمة الصحة العالمية، منظمة اليونسيف، وزارة الصحة العامة، نقابة الممرضات والممرضين في لبنان، نقابة الاختصاصيين في العمل الاجتماعي.

المنحنى الوبائي حسب عدد الحالات اليومية

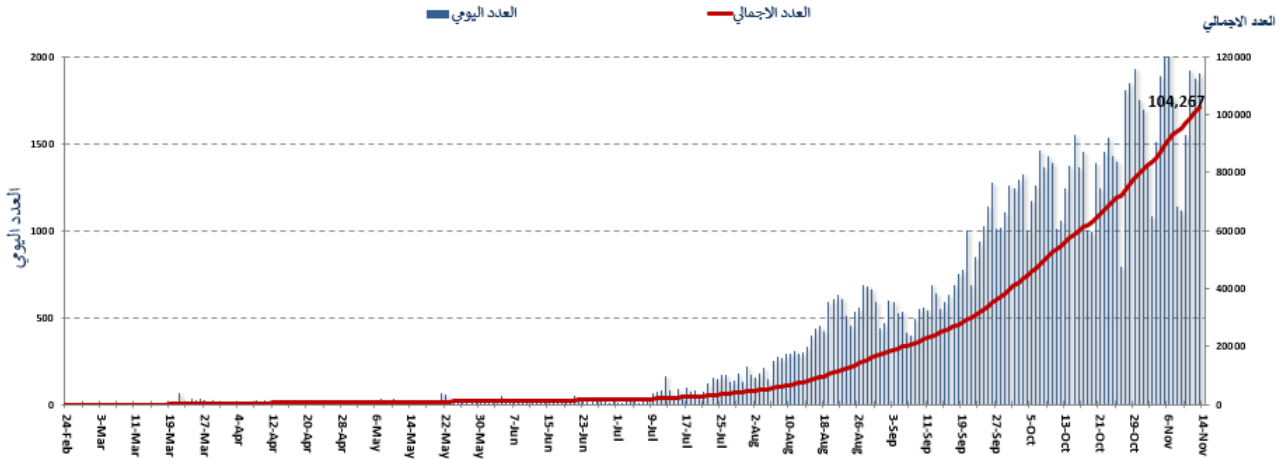

المراجع: المعلومات الصادرة عن وزارة الصحة العامة

يمكن الاطلاع على التقرير وكافة التعاميم الرسمية الصادرة على الرابط: <http://drm.pcm.gov.lb>

أو عبر وسائل التواصل الاجتماعي @DRM_Lebanon

نسبة الحالات الإيجابية من عدد الفحوصات اليومية (1 تشرين الثاني - 14 تشرين الثاني)

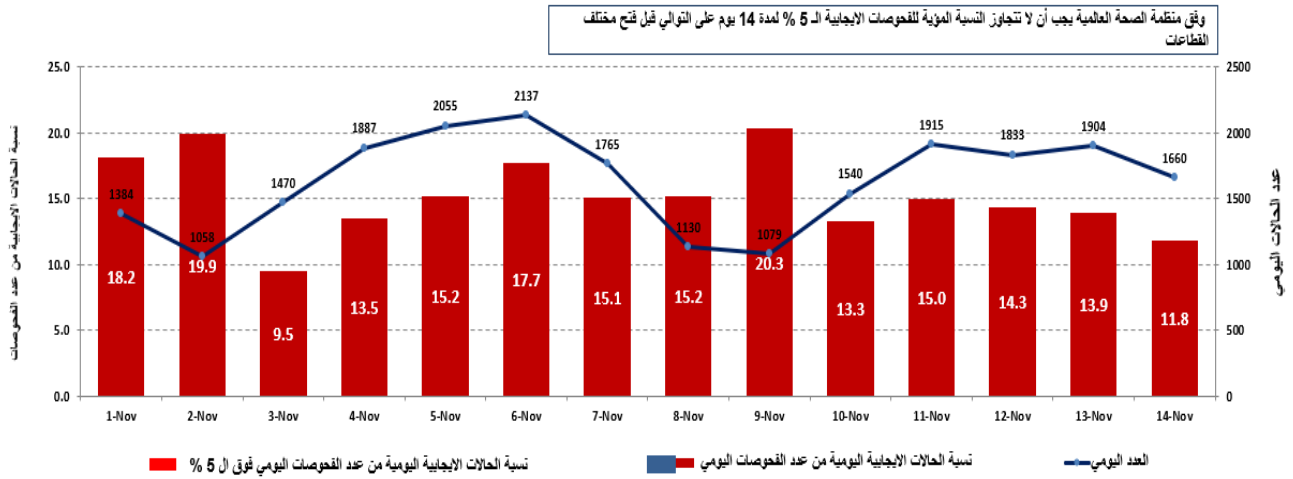

المراجع: المعلومات الصادرة عن وزارة الصحة العامة

توزع حالات الشفاء حسب القضاء

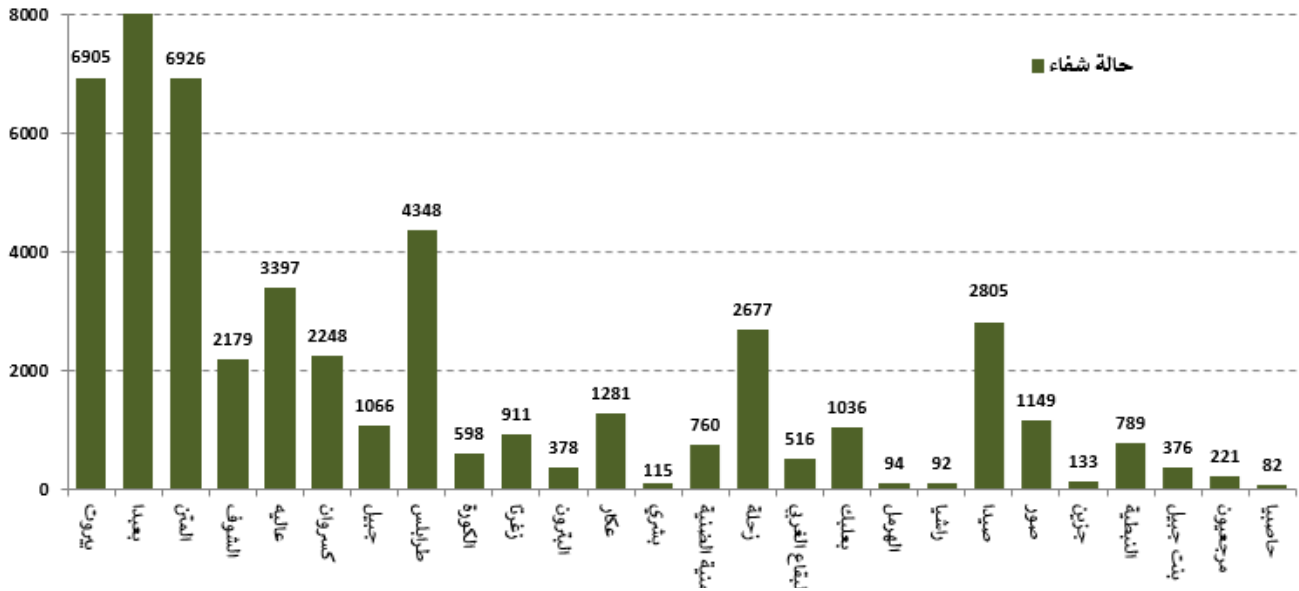

المراجع: المعلومات الصادرة عن وزارة الصحة العامة

توزع حالات الوفاة حسب الأفضية

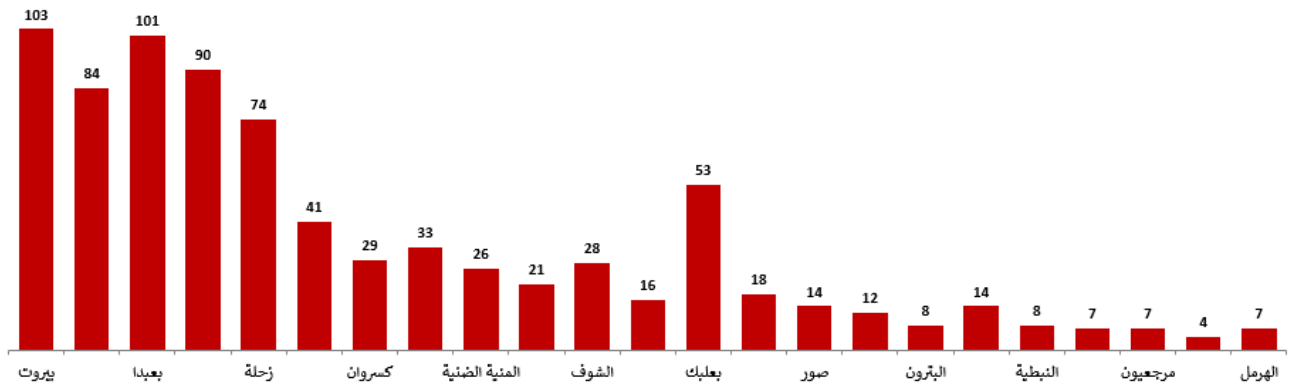

المراجع: المعلومات الصادرة عن وزارة الصحة العامة

نسبة الوفيات في الأقضية خلال الـ 14 يوم الماضية

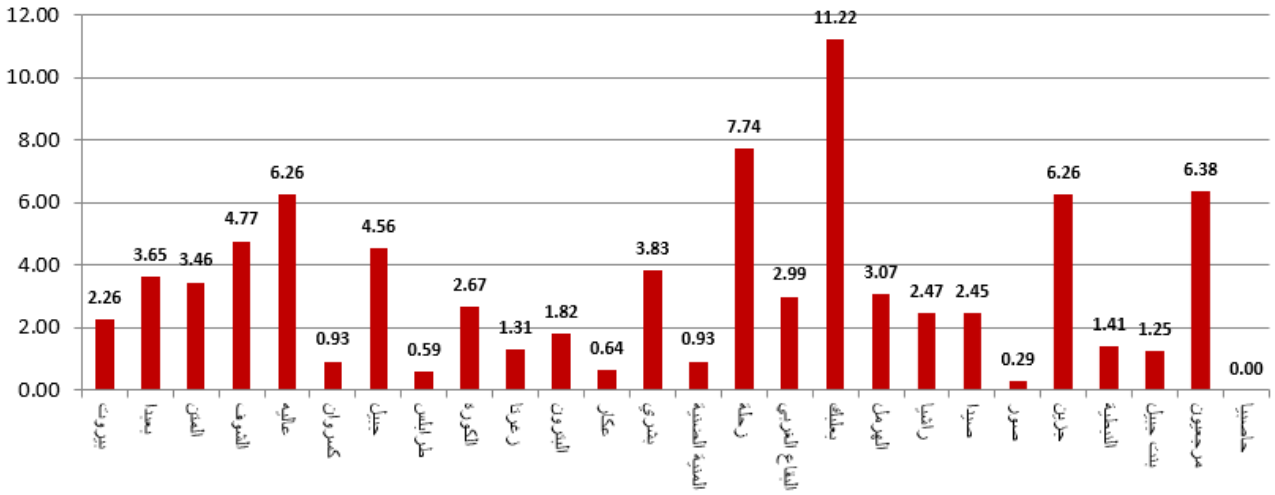

توزع حالات الوفاة حسب الفئة العمرية

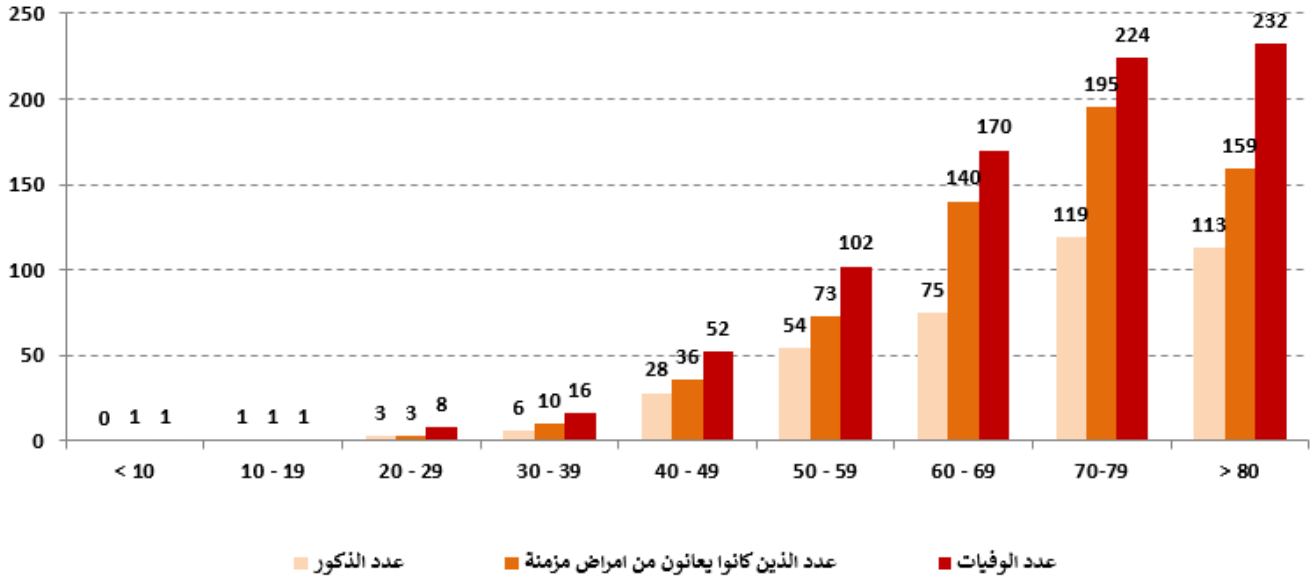

توزع حالات الوفاة حسب المستشفيات ومنطقة السكن

وجود امراض مزمنة	العمر (سنة)	الجنس	السكن (القضاء)	المستشفى	#
نعم	34	أنثى	بعلبك	رياق	1
نعم	61	أنثى	بعلبك	رياق	2
نعم	90	ذكر	المتن	الشرق الأوسط	3
نعم	79	ذكر	جبيل	سيده الماريتيم	4
كلا	51	ذكر	بعلبك	المنزل	5
نعم	74	ذكر	بيروت	المقاصد	6
نعم	86	ذكر	المتن	رزق	7
نعم	73	أنثى	زغرتا	الكورة	8
كلا	60	أنثى	بعيدا	سان جورج / الحدث	9
كلا	56	ذكر	بعيدا	سان جورج / الحدث	10

المرجع: المعلومات الصادرة عن وزارة الصحة العامة

الإجراءات قيد التنفيذ 2020/11/14

وزارة الصحة العامة

- افتتحت وزارة الصحة العامة الأقسام الجديدة لمرضى كورونا في مستشفى بعلبك الحكومي.
- أفادت وزارة الصحة العامة عن استكمال نتائج فحوص PCR لرحلات وصلت إلى بيروت وأجريت في المطار بتاريخي 2020/11/11 و 2020/11/12 وأظهرت النتائج وجود ثماني عشرة (18) حالة إيجابية موزعة على الشكل التالي:

التاريخ	رحلة قادمة من	الشركة	رقم الرحلة	عدد الحالات
2020/11/11	أديس أبابا	الشركة الأثيوبية	406	1
	اسطنبول	الشركة التركية	828	2
	أضنا	Pegasus	6700	2
	القاهرة	الشركة المصرية	711	1
	بغداد	MEA	323	2
	اسطنبول	MEA	268	1
	اسطنبول	الشركة التركية	826	3
	القاهرة	MEA	307	1
	اسطنبول	Pegasus	863	2
	باريس	Air France	566	1
2020/11/12	اسطنبول	الشركة التركية	828	1
	بغداد	الشركة العراقية	131	1
المجموع				18

الصليب الأحمر اللبناني

عدد الحالات التي تم نقلها إلى المستشفيات	عدد مراكز الإسعاف التي تستجيب	عدد فحوصات PCR التي تم نقلها إلى المختبرات	عدد فحوصات (جديدة)	عدد المستفيدين من حملات متابعة إجراءات الوقاية	عدد الحالات التي تم نقلها إلى المستشفيات
8,165 (77 حالة جديدة)	48	عدد فحوصات PCR التي تم نقلها إلى المختبرات	54,856 (25 فحوصات جديدة)	عدد المتطوعين من حملات متابعة إجراءات الوقاية	239,571
عدد المتدربين على إعداد خطط استجابة محلية	عدد المتدربين على إدارة مراكز الحجر الصحي	عدد المدربين على إقامة حملات توعية	عدد المتطوعين الجامعيين المدربين على اجراءات الوقاية في الشركات	عدد المتطوعين المدربين على نقل فحوصات PCR	عدد المستفيدين من حلقات التوعية
105,192 (756 مستفيداً جديداً)	11 متدرباً (جديداً)	550	291	1498	166
عدد متطوعي الصليب الأحمر المدربين على التوعية	عدد المرافق التي تم تعقيمها	عدد المعدات التي تم توزيعها	عدد المنصات الالكترونية	عدد المتطوعين الجامعيين المدربين على اجراءات الوقاية في الشركات	عدد المستفيدين من حملات متابعة إجراءات الوقاية
8,784 (11 متدرباً جديداً)	9 مرافق (جديدة)	1,255,962	261,856	967	4,685 (5 مستفيدين جدد)

الأجهزة الأمنية والعسكرية

الجهة	المهام																																		
الجيش	<ul style="list-style-type: none"> - توزيع مساعدات غذائية في مختلف المناطق اللبنانية عبر مكتب التعاون المدني العسكري CIMIC. - إقامة حواجز ظرفية في مختلف المناطق ومساندة قوى الأمن الداخلي في تطبيق قرار الإقفال العام في البلاد. - تسيير عدد من الدوريات الراجلة والمدولية. 																																		
المديرية العامة لقوى الأمن الداخلي	<ul style="list-style-type: none"> - تسطير 1,072 محضراً لمخالفات متعددة لقرار وزارة الداخلية والبلديات رقم 1432 وذلك لغاية الساعة 13:00 في اليوم الأول لتطبيقه. - تسطير محاضر ضبط بحق المخالفين لقرارات التبعية العامة: <table border="1" style="width: 100%; border-collapse: collapse;"> <thead> <tr> <th colspan="2">عدد محاضر الضبط خلال الـ 24 ساعة المنصرمة</th> <th rowspan="2">مجموع المحاضر منذ 2020/3/8</th> </tr> <tr> <th>بيروت</th> <th>المجموع</th> </tr> </thead> <tbody> <tr> <td>محاضر خطية بحق السيارات المخالفة لقرار مفرد/مجوز</td> <td>1677</td> <td rowspan="2">3898</td> </tr> <tr> <td>محاضر خطية بحق مؤسسات مخالفة</td> <td>83</td> </tr> <tr> <td>محاضر خطية بحق أشخاص مخالفين (الأراكيل والتباعد الاجتماعي)</td> <td>58</td> <td>11736</td> </tr> <tr> <td>محاضر خطية بحق الأشخاص المخالفين لقرار وضع كمامة</td> <td>366</td> <td>3738</td> </tr> <tr> <td colspan="2" style="text-align: center;">المجموع</td> <td>2556</td> </tr> <tr> <td>بيروت</td> <td>657</td> <td>3363</td> </tr> <tr> <td>جبل لبنان</td> <td>685</td> <td>79589</td> </tr> <tr> <td>البقاع</td> <td>410</td> <td></td> </tr> <tr> <td>الجنوب</td> <td>236</td> <td></td> </tr> <tr> <td>الشمال</td> <td>196</td> <td></td> </tr> </tbody> </table>	عدد محاضر الضبط خلال الـ 24 ساعة المنصرمة		مجموع المحاضر منذ 2020/3/8	بيروت	المجموع	محاضر خطية بحق السيارات المخالفة لقرار مفرد/مجوز	1677	3898	محاضر خطية بحق مؤسسات مخالفة	83	محاضر خطية بحق أشخاص مخالفين (الأراكيل والتباعد الاجتماعي)	58	11736	محاضر خطية بحق الأشخاص المخالفين لقرار وضع كمامة	366	3738	المجموع		2556	بيروت	657	3363	جبل لبنان	685	79589	البقاع	410		الجنوب	236		الشمال	196	
عدد محاضر الضبط خلال الـ 24 ساعة المنصرمة		مجموع المحاضر منذ 2020/3/8																																	
بيروت	المجموع																																		
محاضر خطية بحق السيارات المخالفة لقرار مفرد/مجوز	1677	3898																																	
محاضر خطية بحق مؤسسات مخالفة	83																																		
محاضر خطية بحق أشخاص مخالفين (الأراكيل والتباعد الاجتماعي)	58	11736																																	
محاضر خطية بحق الأشخاص المخالفين لقرار وضع كمامة	366	3738																																	
المجموع		2556																																	
بيروت	657	3363																																	
جبل لبنان	685	79589																																	
البقاع	410																																		
الجنوب	236																																		
الشمال	196																																		
المديرية العامة للأمن العام	<ul style="list-style-type: none"> - الإفادة عن إغلاق مدرسة لم تلتزم بقرار التبعية العامة في بلدة عاصون - قضاء المنية الضنية - الإفادة عن نسبة الالتزام بتطبيق قرار التبعية العامة رقم 1432: <table border="1" style="width: 100%; border-collapse: collapse;"> <thead> <tr> <th>نسبة الالتزام</th> <th>الجنوب والنبطية</th> <th>الشمال و عكار</th> <th>البقاع و بعلبك</th> <th>جبل لبنان</th> </tr> </thead> <tbody> <tr> <td>الاقفال</td> <td>91%</td> <td>78%</td> <td>75%</td> <td>91%</td> </tr> <tr> <td>مفرد مجوز</td> <td>52%</td> <td>56%</td> <td>48%</td> <td>52%</td> </tr> </tbody> </table>	نسبة الالتزام	الجنوب والنبطية	الشمال و عكار	البقاع و بعلبك	جبل لبنان	الاقفال	91%	78%	75%	91%	مفرد مجوز	52%	56%	48%	52%																			
نسبة الالتزام	الجنوب والنبطية	الشمال و عكار	البقاع و بعلبك	جبل لبنان																															
الاقفال	91%	78%	75%	91%																															
مفرد مجوز	52%	56%	48%	52%																															
المديرية العامة للأمن الدولة	<ul style="list-style-type: none"> - تسيير دوريات في كل من مديريات بيروت وجبل لبنان والباق والجنوب و بعلبك - الهرمل والنبطية وعكار بهدف مراقبة تطبيق قرار التبعية العامة - إقفال المؤسسات والمحلات التجارية الغير مستثناة من قرار الإقفال في محافظة البقاع - إقفال محلات تجارية مخالفة واقعة ضمن نطاق مديرية عكار ، والطلب من المواطنين إن التزام المنازل واتخاذ الاجراءات الوقائية - إن نسبة الالتزام بقرار التبعية العامة في المحافظات جاءت على النحو التالي خلال الـ 24 ساعة المنصرمة: <table border="1" style="width: 100%; border-collapse: collapse;"> <thead> <tr> <th>بيروت</th> <th>الجنوب</th> <th>النبطية</th> <th>الشمال</th> <th>عكار</th> <th>البقاع</th> <th>بعلبك</th> <th>جبل لبنان</th> </tr> </thead> <tbody> <tr> <td>90%</td> <td>95%</td> <td>91%</td> <td>77%</td> <td>75%</td> <td>95%</td> <td>75%</td> <td>88%</td> </tr> </tbody> </table>	بيروت	الجنوب	النبطية	الشمال	عكار	البقاع	بعلبك	جبل لبنان	90%	95%	91%	77%	75%	95%	75%	88%																		
بيروت	الجنوب	النبطية	الشمال	عكار	البقاع	بعلبك	جبل لبنان																												
90%	95%	91%	77%	75%	95%	75%	88%																												

الرحلات القادمة		الرحلات المغادرة	
عدد الرحلات	40	عدد الرحلات	43
عدد الواصلين	3466	عدد المغادرين	4375

المرفأ (خلال الـ 24 ساعة المنصرمة)

المرفأ	السفن القادمة		السفن المغادرة	
	العدد	قادمة من	العدد	الوجهة
بيروت			1	الإسكندرون
			1	الإسكندرون
			1	بور سعيد
طرابلس	1	تاسوكو		شاحنات
جونية	1	الجية		فيول أويل
المجموع	2		3	

قرارات / إجراءات عامة

- صدر عن وزارة الداخلية والبلديات القرار رقم 1432 بتاريخ 2020/11/12 المتعلق بتطبيق قرار المجلس الأعلى للدفاع بإقفال لمواجهاة ارتفاع إصابات كورونا اعتباراً من 2020/11/14 لغاية 2020/11/30. أبرز ما جاء في القرار:

- منع الخروج والولوج إلى الشوارع والطرق يومياً من الساعة الخامسة مساءً لغاية الخامسة من صباح اليوم التالي.
- تقييد حركة السيارات السياحية (الخصوصية) باستثناء السيارات العمومية والسيارات المستأجرة والدراجات النارية والشاحنات والصحاريح على أنواعها على الشكل التالي:
 - الإثنين، الأربعاء، الجمعة: السيارات التي تحمل أرقام لوحات مفردة.
 - الثلاثاء، الخميس، السبت: السيارات التي تحمل أرقام لوحات مزدوجة.
 - الأحد: يمنع التجول لكافة أنواع السيارات بما فيها سيارات الأجرة والشاحنات والدراجات النارية.
- تحديد العدد المسموح للركاب في آليات النقل العام والخاص، مع إلزامية وضع الكمامة، على النحو التالي:
 - السيارات العمومية: 4 أشخاص كحد أقصى مع السائق.
 - السيارات الخصوصية: 4 أشخاص كحد أقصى مع السائق للضرورات العائلية.
 - آليات النقل المشترك: نصف العدد بالحد الأقصى.
 - شاحنات نقل البضائع: السائق مع شخص واحد، على أن يتم تأمين نقل الحمالين بالآليات منفصلة بحسب الشروط أعلاه.
 - الدراجات النارية (باستثناء صيدا): شخص واحد على الدراجة مع منع مسيرات الدراجات النارية.
- تحديد مواقيت فتح القطاعات الاقتصادية والتجارية في كافة المناطق اللبنانية المستثناة من قرار الإغلاق بموجب القرار الصادر عن المجلس الأعلى للدفاع: مؤسسات القطاع الصحي، الوزارات والإدارات العامة، قطاعات الصحة والغذاء، مؤسسة كهرباء لبنان، مؤسسات مياه لبنان، شركة أوجيهو وشركات الخليوي، منشآت النفط الحكومية والخاصة، المصرف المركزي وفروعها، الضمان الاجتماعي وتعاونية موظفي الدولة في كافة فروعها، إدارة حصر التبغ والتبناك والموزعين المعتمدين، المصانع، المؤسسات الإعلامية، مراكز البلديات، مطار رفيق الحريري الدولي، المرفأ البحرية، الفنادق والشقق المفروشة، المؤسسات المالية والتجارية الخاصة من مصارف وشركات تصريف وتحويل الأموال والبريد السريع ومحطات الوقود وشركات تعبئة وتوزيع الغاز وشركات نقل الأموال، منظمات الأمم المتحدة، مراكز طلب تأشيرات السفر المعتمدة لدى السفارات الأجنبية، ورش البناء (الأعمال الداخلية حصراً)، المكتبات.
- تستثنى ورش ترميم وإعمار الشقق والمباني المتضررة من انفجار مرفأ بيروت الواقعة في نطاق بيروت وبرج حمود من أحكام هذا القرار ويسمح لهم بالعمل وفق أحكام المادة الأولى المحددة في القرار.
- يستثنى من أحكام المادة الأولى والثانية من القرار (المفرد - المجوز) موظفو المديرية العامة لرئاسة الجمهورية، الأمانة العامة لمجلس النواب، رئاسة مجلس الوزراء، وزارة الدفاع الوطني، وزارة الداخلية والبلديات، العسكريون وموظفو القطاع الصحي، العاملون في السلك الدبلوماسي، الإعلاميون، موظفو المرفأ، موظفو مقدمي الخدمات في مؤسسة كهرباء لبنان ومؤسسات المياه، عمال المطاحن وشركات كنس وجمع النفايات، الآليات العسكرية، آليات الدفاع المدني، شرطة البلديات، الصليب الأحمر اللبناني، سيارات الإسعاف والجهاز الطبي، آليات السلك الدبلوماسي والأمم المتحدة ووسائل الإعلام والإعلاميين، الرفاعات والآليات نقل وقطر السيارات، آليات ذوي الاحتياجات الخاصة، الوافدون والمغادرون ومن يقفونهم من وإلى المطار شرط حيازتهم على صورة عن تذكرة السفر.
- اعتماد البطاقات الوظيفية لإثبات هوية الأشخاص المستثنين أثناء انتقالهم من وإلى مراكز عملهم.
- تبقى مقفلة الحانات والمقاهي والمراقص الليلية، الأندية الرياضية، الملاعب، المساح الداخلية والخارجية، وتوقف جميع الحفلات العامة والخاصة وكافة الأنشطة الرياضية وكافة المناسبات الاجتماعية والتجمعات على أنواعها، الكورنيش البحري، الحدائق العامة، المراكز التجارية الكبرى، كازينو لبنان، صالات الفيديو والألعاب الإلكترونية، الأسواق الشعبية، مع التنسيق مع المراجع الدينية لإقفال دور العبادة وإلغاء المناسبات الدينية.
- تكليف المحافظين بـ:
 - اتخاذ الإجراءات اللازمة لتطبيق مضمون هذا القرار والإيعاز إلى القائمقامين المتابعة مع البلديات للتشدد في مراقبة ومنع المخالفات.
 - تكليف القائمقامين مع أطباء القضاء متابعة أوضاع المحجورين بالتنسيق مع رؤساء البلديات.
 - اتخاذ قرار إقفال الطرقات الفرعية في القرى والبلدات الواقعة ضمن نطاقها الجغرافي بعد موافقة القوى الأمنية.
- تكليف المديرية العامة لقوى الأمن الداخلي الإيعاز إلى كافة الوحدات التشدد في تطبيق هذا القرار وقمع المخالفات وخاصة فيما يتعلق بوضع الكمامة وتنظيم محاضر ضبط بحق المخالفين وفق الأصول القانونية والأنظمة المرعية للإجراء.

ملاحظة: يمكن الاطلاع على القرار الكامل على الموقع: <http://drm.pcm.gov.lb>

مخالفات قرارات التعبئة العامة

- مخالفات قرار وزارة الداخلية رقم 1432: التنزه على الكورنيش البحري، مخالفات سير المركبات الآلية للمجوز والمفرد، ومخالفات من مؤسسات ومحلات تجارية لم تلتزم بالقرار.
- عدم الالتزام بالتدابير والإجراءات الوقائية المطلوبة في عدد من المحلات المستثناة من قرار الإقفال (وضع الكمامة أو قناع الوجه، تعقيم اليدين، الحفاظ على المسافة الآمنة) ..
- عدم التزام المخالطين لحالات مؤكدة بإجراءات العزل المنزلي لحين صدور نتائج الفحوصات المخبرية.



« البسوا الكمامات خارج المنزل
« تجنبوا لمس الوجه
« غطوا الفم والأنف بالكوع المثلثي عند السعال
أو العطس



المختبرات التي لم تلتزم بالإجراءات المعتمدة من قبل وزارة الصحة العامة
حول المعلومات المطلوب تسجيلها للحالات المصابة خلال الـ 24 ساعة المنصرمة

المختبرات التي لم تحدد القضاء (خلال الـ 24 ساعة المنصرمة)

عدد الحالات الإيجابية دون تحديد القضاء	المختبرات / المستشفيات
71	مختبرات INOVIE الفياضية
30	مستشفى الحريري الجامعي
13	مستشفى السان جورج
10	مطار بيروت الدولي
13	مختبرات الهادي - حارة حريك
5	مستشفى رزق
1	مختبرات جبيرة غرة
3	كلية الصحة العامة في الجامعة اللبنانية
3	مستشفى تل شيحا
2	مستشفى الجامعة الأميركية

المختبرات التي لم تحدد مكان السكن (خلال الـ 24 ساعة المنصرمة)

عدد الحالات الإيجابية دون تحديد مكان السكن	المختبرات / المستشفيات
71	مختبرات INOVIE الفياضية
32	مستشفى الحريري الجامعي
15	مختبرات الهادي - حارة حريك
10	مطار بيروت الدولي
13	مستشفى سان جورج - الأشرفية
5	مستشفى جبل لبنان
5	مستشفى رزق
1	مركز الأطباء
1	مستشفى حلبا الحكومي
5	مستشفى الجامعة الأميركية
1	مختبرات جبيرة غرة
3	كلية الصحة العامة في الجامعة اللبنانية
3	مستشفى تل شيحا
2	مستشفى حمود
1	مختبرات بولس وعقيقي
2	مستشفى المشرق

المختبرات التي لم تحدد رقم الهاتف (خلال الـ 24 ساعة المنصرمة)

عدد الحالات الإيجابية دون تحديد رقم الهاتف	المختبرات / المستشفيات
3	مركز سان مارك الطبي
1	مختبرات الهادي - حارة حريك

المرجع: المعلومات الصادرة عن وزارة الصحة العامة

اللائحة المحدثة للمختبرات المعتمدة من قبل وزارة الصحة العامة لإجراء فحوصات الـ PCR

المختبرات الحكومية المؤهلة لإجراء التشخيص المخبري لفيروس كورونا بطريقة الـ PCR-RT

المختبر	الموقع
RHUH	بيروت
مستشفى رفيق الحريري الجامعي	بيروت
مستشفى حلبا الحكومي	حلبا
مستشفى طرابلس الحكومي	طرابلس
مستشفى البترون الحكومي	البترون
مستشفى فتوح كسروان الحكومي (البوار)	كسروان
مستشفى نبيه بزي الحكومي الجامعي	النيطية
مستشفى تبنين الحكومي	تبنين
مستشفى بنت جبيل الحكومي	بنت جبيل
مستشفى بعلبك الحكومي	بعلبك
مستشفى الرئيس الياس الهراوي الحكومي	زحلة

المختبرات الخاصة المؤهلة لإجراء التشخيص المخبري لفيروس كورونا بطريقة الـ PCR-RT

الموقع	المختبر
بيروت	مستشفى الجامعة الأميركية
بيروت	مستشفى أو تيل ديو الجامعي
بيروت	مختبرات رودولف ميريو (الجامعة اليسوعية - المتحف)
بيروت	مستشفى القديس جاورجيوس الجامعي
بيروت	مستشفى المقاصد
بيروت	مستشفى رزق الجامعي
بيروت	مستشفى اللبناني الجعيتاوي الجامعي
بيروت	مستشفى الوردية
بيروت	مختبر مركز الأطباء
بيروت	مختبر فونتانا (الحمرا)
بيروت	مختبر الأمن العام (العدلية)
الأشرفية	مختبرات جبر وعزة
الأشرفية	مختبر السان مارك
فرن الشباك	مختبرات حداد
الغبيري	المختبرات الحديثة
الغبيري	مستشفى الساحل
الغبيري	مستشفى الزهراء الجامعي
بئر حسن	مركز النقاء الطبي
برج البراجنة	مستشفى الرسول الأعظم
حارة حريك	مستشفى بهمن
حارة حريك	مختبر ناشيونال دياغنونستك سيرفس كومباني
المرجعة	مختبر الدكتور محمود عثمان - مركز التحاليل الطبية
الجناح	مختبر أميريكين دياغنونستك سنتر
بعيدا	مستشفى جبل لبنان
بعيدا	مستشفى السان جورج الحدث
بعيدا	مختبر الهادي
بعيدا	مختبر Liban-
الحازمية	مستشفى قلب يسوع
الحازمية	مختبر كلينيجان
المتن	مستشفى سرحال
المتن	مختبر ترانس ميدكال فور ليف
المتن	مختبرات سان ميشال للتحاليل الطبية
المتن	مختبر مركز الشرق الأوسط الصحي ش.م.ل
الزلقا	مستشفى هارون
المنصورية	مستشفى بلفو
الكورة	مستشفى هيكل
زغرتا	مركز الشمال الاستشفائي
طرابلس	مستشفى المظلوم
طرابلس	مستشفى المنلا
طرابلس	مستشفى النيني
طرابلس	مختبر ميكروبيولوجيا الصحة والبيئة، المعهد العالي للدكتوراه، الجامعة اللبنانية
جبيل	مستشفى سيدة المعونات الجامعي
جبيل	مختبر عقيقي وبولس
جونية	مختبر واكيم
الشوف	مستشفى عين وزين
صيدا	مستشفى حمود الجامعي
صيدا	مختبر الكريم
النبطية	مستشفى الشيخ راغب حرب
النبطية	مختبر الصباح
صور	مستشفى جبل عامل
صور	مختبر المشرق
بعلبك	مستشفى دار الأمل الجامعي
بعلبك	مختبرات العناية الطبية
الليرة	مختبرات العناية الطبية
زحلة	مستشفى خوري
زحلة	مختبر ميديكال كير سنتر

مختبرات المستشفيات العسكرية

بيروت	المستشفى العسكري المركزي في بيروت	Hôpital Central Militaire
-------	-----------------------------------	---------------------------

المختبرات المؤهلة لأخذ عينات "المسحات الأنفية" بطريقة Drive-Thru

Medical Diagnostic Treatment Center (MDTC)	مختبر ميديكال دياغنوستك تريتماننت سنتر (الحمراء)	بيروت
ALS CIC SAL Med-Lab	مختبر ميد لاب الحمراء – الجفینور	بيروت
Itani Medical Laboratories	مختبرات عيتاني	بيروت
ABC Laboratories	مختبر أ ب سي	الأشرفية
Mouawad Medical Laboratory	مختبرات معوض الطبية	الشيح
Rihan Medical Center	مختبرات الشياح (د. فواد ریحان)	الشيح
Lab Expert	مختبر إكسپيرت لاب	المنصورية
LAB Life	مختبر لايف لاب	بعلبك
Rayyak Hospital	مستشفى ریاق	ریاق

يمكن الاطلاع على التقرير وكافة التعاميم الرسمية الصادرة على الرابط: <http://drm.pcm.gov.lb>

أو عبر وسائل التواصل الاجتماعي @DRM_Lebanon